

ふれあい

Contents

- 02~03 ふれあいフォト・福祉標語コンテスト受賞作品一覧、社協クイズ
- 04 地域食堂開催報告、地域食堂支援助成金のご案内
- 05 第3期地域福祉活動計画
- 06 ハンディキャブ（福祉車両）貸与事業、諸行事日程
- 07 障害福祉相談室「きらり」、在宅福祉事業
- 08 寄附者名簿

社協だより
2023年11月号
No.112

市社協の情報は公式 LINE でも発信しています。
ぜひ友達登録をお願いします！！



今年も10月1日から全国一斉に赤い羽根共同募金運動が始まりました。皆さまからお寄せいただいた募金は柳川市の地域福祉事業に使われているほか、近年、毎年発生している豪雨災害などの大規模災害時に被災地支援としても使われています。今年度も『柳川のまち』を良くする活動に、皆さまのあたたかいご協力をよろしくお願いいたします。

- ◆写真：令和5年10月1日（日）街頭募金の様子
- ◆撮影協力：スーパーまるまつ、アスタラビスタ大和店



ふれあいフォト・福祉標語コンテスト受賞作品一覧

(敬称略)

ふれあいフォトコンテストは高校生以上を対象に、福祉標語は小中学生を対象に実施し、お互いを思いやる「福祉の心」を育むとともに、福祉意識の高揚・啓発を図ることを目的に実施しました。

ふれあいフォトコンテスト入賞作品

最優秀賞



「お茶をいれましょう。」 甲斐 裕基

優秀賞



「だいすきにいに♡」 徳永 幸子

審査員特別賞



「Shall we dance?」 福井 朋美



「僕と君 いつも一緒
ずっと一緒」

相浦 弘美

福祉標語コンテスト入賞作品

小学生の部 テーマ「大切な人」



最優秀賞

思いやり ささえる心 えがおの輪 垂見小学校 5年 森 結聖



優秀賞

守りたい あなたの笑顔 いつまでも 城内小学校 5年 村崎 映太
君といる このひと時が 宝物 蒲池小学校 5年 多田 善晶



審査員特別賞

パパうざい 本当は言いたい 「大好き」と 大和小学校 6年 高山 みちる
おばあちゃん しわをきざんで 笑う顔 二ツ河小学校 6年 高椋 美里
つないだ手 笑顔でずっと はなさない 昭代第二小学校 6年 江口 愛羽

中学生の部 テーマ「支え合い、助け合い」



最優秀賞

「大丈夫？」 手をさしのべる その勇氣 柳南中学校 1年 黒田 蒼真



優秀賞

手をとって つながる社会 輪んだふる！ 三橋中学校 2年 谷川 耀大
助け合い 相手を思う 気持ちから 蒲池中学校 3年 竹内 詠人



審査員特別賞

助け合い 誰かがではなく 自分から 三橋中学校 1年 田中 美羽
優しさは 一人にしない 心の輪 蒲池中学校 2年 畑本 想汰
つながるよ 君からはじまる 勇氣のバトン 柳南中学校 3年 矢ヶ部 珠絵

たくさんのご応募ありがとうございました！！



穴あきしりとりクイズ！

最後の〇〇に入る言葉をお答えください！



あ□□□□→寝心地→地域食堂

→□□□□□□



→グランドゴルフ→〇〇〇〇〇〇ん

「地域のアンテナ役」
福祉ボランティアさんです。

正解者の中から抽選で3名様に粗品を贈呈します。
応募資格は市内在住の方です。1家族1人まで!!
令和5年11月15日必着!!
前回の答え:電動ベッド(かな、カナ、漢字は問わない)

POST CARD
□□□□□□

【応募宛先】
〒832-0058
柳川市上宮永町
6-3
社会福祉協議会
社協クイズ係

【応募方法】
ハガキに
1. クイズの答え
2. 氏名(ふりがな)
3. 住所
4. 年齢
5. 感想(任意)
をご記入のうえ郵送
してください。

HPからも応募
可能です！



本誌のどこかに答えの言葉が登場しています。

HP: <https://yanagawa-shakyo.or.jp/quiz/>

みんなで食べるおいしいご飯が

地域をつないでいます！

「地域食堂」という言葉をご存知でしょうか？

地域食堂とは、地域の公民館等で、子どもからお年寄りまで世代を問わずに食事や会話を楽しむ交流の場です。

地域のつながりやご近所づきあいが昔と比べると希薄になっていますが、食事の提供を通して地域のみなさんをつなぐ温かい取り組みが柳川市内に広がっています。

昭代地区

8月3日（木）、23日（水）、就業改善センターにて、「昭代にここ食堂」が開催されました。同食堂では、同地区の住民同士の交流の場の提供、子どもの食育と地域のつながりづくりを目的に実施されています。

23日（水）は、子育てサロンも初めて開かれ、子どもから大人まで約150人が料理を

味わい、ふれあいました。



▲「昭代にここ食堂」の様子

蒲池地区

8月3日（木）、17日（木）、蒲池農村環境改善センターにて、「かまちっ子ひろば」が開催されました。夏休み期間中の子どもたちの居場所づくりを目的に実施され、延べ107名の子どもたちが参加しました。ママ友の皆さんや、民生委員、行政区域長、婦人会、中学生ボランティアといった地域の住民や団体が協力し開催されました。子どもたちは、調理体験や食事の他、自分たちで作った遊び道具を使い、参加者全員で「あそび」を楽しみました。参加した子どもたちからは、「楽しかった。またあるなら絶対参加したい。」との声が聞かれました。



▲「かまちっ子ひろば」の様子

ご紹介した昭代・蒲池地区以外にも、東宮・中山地区でも取り組みがスタートしている他、いが進められています。

ご自身の地域で地域食堂を始めてみませんか？

地域食堂支援助成金のご案内

■対象となる活動

- ・柳川市内で地域食堂（食事の提供を通じた地域住民同士の交流）に取り組む活動（企業・法人等を除くボランティア団体が対象）
- ・営利または政治活動、宗教活動を目的としない活動
- ・年間2回以上の開催を予定していること

■助成金額

- ・1団体あたり年上限20,000円（立ち上げ初年度の団体には+10,000円）を助成



※市社協では、助成金の交付だけでなく、地域食堂の立ち上げに向けた準備をお手伝いします。（立ち上げに向けた会議の実施、地域のみなさんに呼びかけるためのチラシの作成、食料提供、当日の運営支援等）

興味のある方は、ぜひ市社協までご連絡ください！（市社協 本所 ☎72-5347）

「今ある地域食堂にスタッフとして参加してみたい」という方も募集中です！



笑顔でつながる福祉のまち 柳川！



第3期地域福祉（活動）計画ってどんな計画なの？ その3

「第3期柳川市地域福祉計画・地域福祉活動計画」について、シリーズで概要を掲載しています。

今回は、本市の状況について説明します。

(一) 統計からみる現状

① 人口等の状況

柳川市の総人口は、減少傾向で、令和2年には、64,475人となっております。また、「2040年問題」を迎える令和22年には47,293人まで減少することが予測されています。

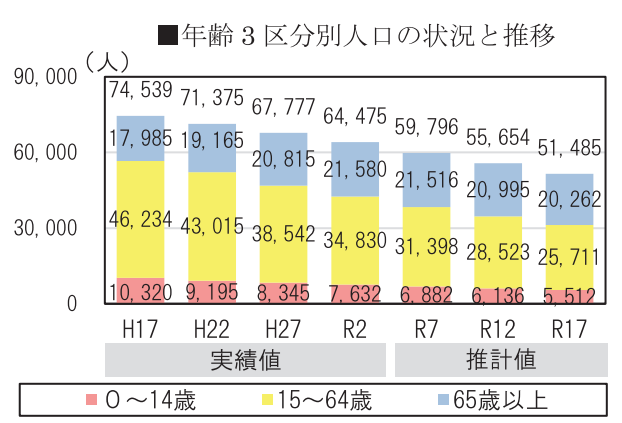

② 高齢者人口の状況

65歳～74歳の前期高齢者は、令和2年の10,289人をピークに減少し、75歳以上の後期高齢者は、令和2年の11,291人から増加が予測されています。

③ 世帯の状況

人口が減少する中、世帯数は増加しており、1世帯当たりの人員が減少しています。世帯種別では、高齢者ひとり暮らし世帯と高齢者のみ世帯の増加が顕著です。

④ 民生委員児童委員の状況

民生委員児童委員は、民生委員法に基づき、住民の中から選ばれ、厚生労働大臣が委嘱します。児童福祉法の規定により児童委員を兼務しています。児童福祉問題を専門に担当する主任児童委員も配置されています。本市では177人（内20人は主任児童委員）が活動しています。主な活動は、要援護者への相談・助言・援助、必要な情報提供、福祉行政への協力、福祉活動者との連携や活動者への支援です。

⑤ 福祉委員の状況

福祉委員は、各行政区から選出され、市社協が委嘱します。民生委員児童委員と連携し、日常生活の中で、住民の困りごとの発見や情報提供、見守り活動、地域の福祉活動への参加協力を行っています。令和4年3月末現在、447人の福祉委員が配置されています。

(二) 支援を必要とする住民の状況

① 要介護・要支援認定者の推移

要介護（要支援）認定者は毎年増加しており、令和3年9月末時点では4,037人、認定者出現率は18.5%となっております。要介護度別では、軽度の方がより増加傾向にあります。

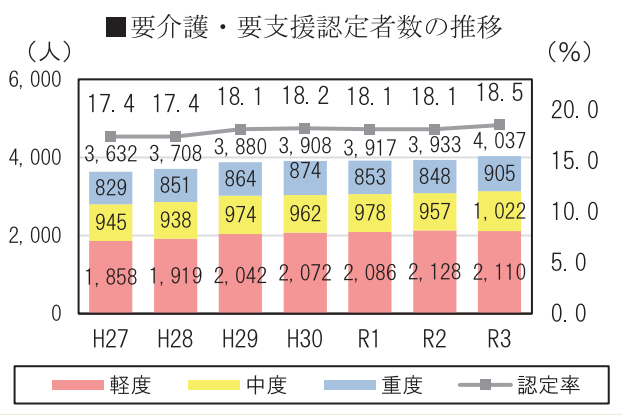

② 障がいのある人の動向

障がい種別の手帳所持者では、身体障がい者は減少していますが、知的障がい者、精神障がい者は増加傾向にあります。

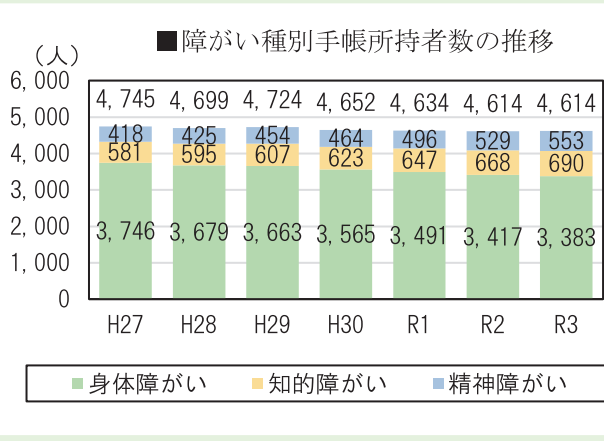

③ 児童扶養手当の動向

ひとり親家庭等の児童扶養手当の受給者数は、平成27年度は780人から減少して令和3年度には693人となっております。

④ 生活保護受給世帯数の動向

生活保護の受給世帯数は、平成27年度の703世帯から令和3年度には622世帯に減少しています。

ハンディキャブ(福祉車両)が新しくなりました



市社協では、車いす利用者等の外出を支援するために、ハンディキャブ(福祉車両)を貸出しています。

貸出している車両2台のうち、老朽化が著しかった1台を、令和5年7月に買替えました。

車いすに乗ったまま乗り降りできるため、通院や旅行等の外出にご活用いただいております、リピーターの方も増えてきております。

ご予約は、2ヶ月前から可能ですので、予約状況等はお電話にてお気軽にお問い合わせください!



○利用対象者：市内在住かつ車いす乗車が必要な方

○貸出・返却日：月曜日～金曜日（年末年始・祝日を除く） ※鍵及び車両の受渡時間は9～17時

○貸出期間：1日～4泊5日

○利用料：無料 ※有料道路の利用料とガソリン代（満タン返し）は自己負担です。

○貸出車両：N-BOX（軽自動車） ※乗車定員は3人（車いす利用者を含む）

ラクティス（小型普通車）※乗車定員は4人（車いす利用者を含む）

○申請方法：利用申請書に次の書類を添付して、市社協本所に提出してください。

①運転者の運転免許証（写）

②運転者が加入している自動車任意保険証（写）※他車運転特約等の加入状況を確認します。

（注）運転者が複数人の場合は、全員分の提出が必要です。

諸行事日程のお知らせ

心配ごと相談日程

司法書士・民生委員が相談に応じます!

- 日時 第1・3木曜日 13:00～16:00
- 相談 無料
- 場所 柳川総合保健福祉センター「水の郷」
- 問合せ TEL 72-5347

実施月	実施日
11月	2日、16日
12月	7日、21日
1月	18日



柳川市献血実施予定日



柳川市献血推進協議会では下記の日程で献血を実施します。
皆さまのご協力をお願いします!

実施日	曜日	会場
11月1日	水	マミーズ柳川店
11月7日	火	蒲池農村環境改善センター
11月15日	水	市役所柳川庁舎
11月29日	水	市役所三橋庁舎
12月1日	金	市役所大和庁舎

●時間 10:00～12:00 / 13:00～15:30

マミーズ柳川店のみ 10:00～12:30 / 13:30～15:30

●年齢基準 男性：17歳～69歳 女性：18歳～69歳

※65歳～69歳の方は、60～64歳までに献血の経験がある方に限る

※12月7日は人権擁護委員協議会の人権相談との合同開催を予定しています。

障害福祉相談室きらり

柳川市大和町栄234 大和総合保健福祉センター「まほろばやまと」内
 TEL 76-4411 FAX 76-4413 営業日：月～金曜日 9時～17時



「自分の知らない世界」だからこそ

～新しく相談支援事業所を始めた、その理由～

市内の相談支援専門員が不足しているという課題がある中、令和5年6月から相談支援センター「はあもにい」が新しく相談支援事業をスタートされました。相談支援事業を始められた思いを脇山センター長にお聞きしました。



脇山センター長

きらり 相談支援事業を始めた理由の経緯は？

脇山氏 以前、相談支援に携わっていたときに同僚の相談員が保護司の方とやり取りをしている姿を見て、自分の知らない世界を目の当たりにし、心が動く体験をしました。様々な職種の方と連携しながら支援していくことは自分の知見が広がりに強くなりました。その当時、社会資源が全くなかったため相談支援から離れ、社会資源を作るため就労継続支援B型(のち就労継続支援A型も開始)を立ち上げましたが、いつかは自分の原点とも言える相談支援事業をやりたいという思いがありました。

きらり その過程を経て、脇山さんが思う相談支援の必要性とは？

脇山氏 どうしたらよいか迷ったり困ったりしている方はたくさんおられると思います。地域で生活する方の声を直接聞くことができる職種だと思っています。

きらり 最後にセールのポイントは何？

脇山氏 就労支援で対人援助をしていると表面的な発言とは全く異なる本人の本当の思いがあることが、普段の表情・行動・発言から見えてきます。本人の深層の思いを汲み取って、相談支援を行っていきたいです。



「はあもにい」外観

全文はきらりホームページをご覧ください

訪問介護・居宅介護支援事業所

柳川市三橋町正行476 三橋総合保健福祉センター「サンブリッジ」内
 TEL 74-3101 FAX 73-6961 営業日：月～金曜日 8時30分～17時

健康長寿に向けて

「フレイル(虚弱)」の予防は自分次第!!

フレイルとは、健康な状態と要介護状態の中間段階を指します。フレイル予防は、毎日の習慣と結びついています。自分の状態と向き合い、予防に取り組むことで進行を緩やかにします。

予防の3つの柱

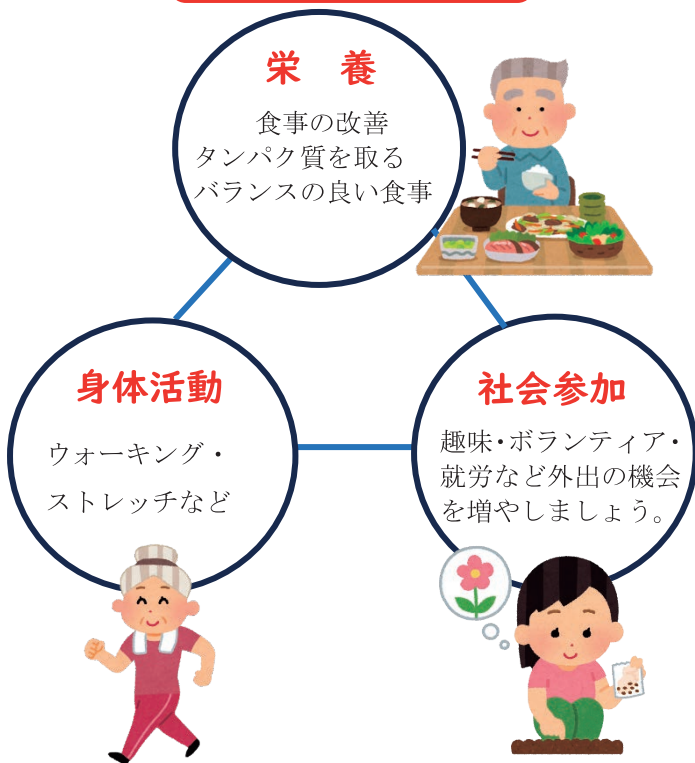

元気なうちからフレイル予防への関心を高め、フレイルについての正しい知識や予防法を知り、心身ともに元気に過ごしましょう。



ホームヘルパー募集

一緒に働いてみませんか？詳しくは当事業所またはQRコードで

ご寄附御礼

社会福祉事業のために次の方々から
ご寄附をいただきました。厚く御礼
申し上げます。

(令和5年7月16日)

(令和5年9月15日)

寄贈

棚町 藤木 久光 米 200 kg

香典返し寄附

【令和5年7月16日～7月31日】

大浜町 亀崎 和博(故亀崎 秀子)
矢留本町 中尾美耶子(故中尾 満男)
矢留本町 中尾 康裕(故中尾 明美)
古賀 松本 節子(故松本 勇)
糞屋町 石橋 昭子(故石橋 稔)
中島 坂井 年博(故坂井ミサノ)
中島 松藤 信二(故松藤美枝子)
百町 大橋 勝典(故大橋 スミ)
垂見 藤丸 善勝(故藤丸 幸代)

【令和5年8月1日～8月31日】

田 脇 柳川運輸(故下川 秀子)
吉富町 城島 久永(故城島 清香)
蒲船津 村田 安生(故村田 浩)
西蒲池 池上きよ子(故池上 仁彦)
沖端町 古賀 敦子(故古賀 次夫)
矢加部 新谷 澄子(故新谷 忠義)

鷹ノ尾 石橋 守久(故石橋 昭子)
田脇 田中 敏徳(故田中千代香)
垂見 白石小夜子(故白石 勝治)
有明町 堤 敏子(故堤 一儀)

豊原 中野 逸夫(故中野伊津子)
吉原 松本 稔行(故松本アヤ子)
立石 本村 公則(故本村タミヨ)

西魚屋町 松藤 秀樹(故松藤 阜月)
上宮永町 野中 博子(故野中 良輔)
有明町 原田千賀子(故原田 弘)

塩塚 田島 和子(故田島輝美雄)
栄 平川 健一(故平川ヨシエ)

中島 平川 実里(故平川 義輝)
皿垣開 古賀 政光(故古賀 芳子)

栄 大津 一昭(故大津ミサオ)
栄 白谷千奈美(故白谷 七生)

大川市 角 有美(故河野 頼子)
五拾町 高巢トミ子(故高巢 弘毅)
新村 島添 一男(故島添ヒサ子)

棚町 江崎 和子(故江崎 秋吉)
宮永町 戸川 信子(故戸川 成熙)

【令和5年9月1日～9月15日】

久々原 太田 輝文(故太田ハギエ)
吉原 荒卷 正直(故荒卷美代子)
有明町 江口ツギエ(故江口 典則)
高島 友添 里美(故友添 秀美)
西浜武 古賀 宗幸(故古賀ハツエ)
大浜町 今村 克博(故今村 郷子)
明野 高口 秀光(故高口タエ子)

中島 堤 智一(故堤 絵里子)
徳益 高田 毅(故高田セツ子)
棚町 黒田恵理子(故黒田ツギエ)

※順不同、敬称略

※寄附者のご了承を得て記載しております。

なお、寄附者は、柳川市社会福祉協議会へ
寄附された方を記載しており、地区社会福祉
協議会へ寄附された方は含まれておりません。

災害VCの運営支援に行って



令和5年7月豪雨
で被災した久留米市
及び広川町では、災
害ボランティアセン
ター(以下、災害V
C)が立ち上げられ、
7月から9月につ
て本会職員も運営等
に携わりました。主に

ボランティアさんの派遣調整、被災者宅の現
地調査等を行いました。全国各地から駆けつ
けてくださるボランティアさんの優しさに涙
される被災者の方もおられ、災害VCの仕組
みがあつてよかつたと痛感しました。

あなたの

「おもいやり」を

被災地へ



①福岡県令和5年7月豪雨災害義援金募集中
(募集期間 令和6年3月29日(金)まで)
募集場所 市社協の本所又は各支所

発行

※営業日以外に寄附をされたい方は、ご相談ください。



社会福祉
法人

柳川市社会福祉協議会

<https://yanagawa-shakyo.or.jp/>

営業日：月～金(年始年末、祝日を除く)

時間：8:30～17:00

本所

柳川市上宮永町6-3 柳川総合保健福祉センター「水の郷」内
TEL:0944-72-5347 FAX:0944-72-5346 E-mail:yanagawashakyo5347@tea.ocn.ne.jp

大和支所

柳川市大和町栄234-2 大和総合保健福祉センター「まほろばやまと」内
TEL:0944-76-4833 FAX:0944-76-4832 E-mail:yanagawashakyo4833@soleil.ocn.ne.jp

三橋支所

柳川市三橋町正行476 三橋総合保健福祉センター「サンブリッジ」内
TEL:0944-73-6955 FAX:0944-73-6961 E-mail:yanagawashakyo6955@soleil.ocn.ne.jp



この社協だよりは、共同募金配分金によって作成されたものです。

また誌面中の赤い羽根マークの事業には、共同募金が活用されています。